

# 合规文件管理系统 供应商操作手册

# 目 录

第一章 系统简介 .....	3
第二章 操作指引 .....	4
1. 供应商可通过此系统进行哪些工作? .....	4
2. 供应商如何获得法规文件权限? .....	4
3. 供应商如何进入该系统? .....	4
4. 系统界面简介 .....	5
5. 供应商资质提交 .....	6
5.1 查询供应商资质所需提交文件 .....	6
5.2 供应商资质提交 .....	7
5.3 供应商资质文件跟踪 .....	8
5.4 供应商资质证件维护 .....	8
6. 新商品资料(MPS)提交 .....	9
6.1 MPS 提交 .....	9
6.2 MPS 跟踪 .....	10
7. 在售证件维护 .....	11
7.1 在售商品补证 .....	11
7.2 在售商品补证跟踪 .....	12
7.3 商品证件续证 .....	13
8. 文件提交大小和图片格式指引 .....	14
第三章 系统常见问题解答 .....	17
第四章 术语解释 .....	19
附 录 .....	21
附录 1. ICC 对照表 .....	21
附录 2. 文件上传操作 .....	23
附录 3. 文件有效日期填写 .....	25

## 第一章 系统简介

该系统向全体沃尔玛商品供应商提供一个便利的、与沃尔玛商品合规检查部门进行即时交互的平台。

基于此系统，供应商可以向沃尔玛提供新商品的资质文件，可以在线提交，在售商品的法规文件补证，续证等操作，以建立一个安全有序的合规销售的双赢零售环境。

沃尔玛相关部门咨询热线及邮箱：

1. 合规部商品文档审核团队咨询热线：0755-2151-4660  
邮箱：[chinagaorc@wal-mart.com](mailto:chinagaorc@wal-mart.com)
2. 超市采购部供应商零售链系统咨询热线：0755-2151-1801  
邮箱：[cnrlregister@wal-mart.com](mailto:cnrlregister@wal-mart.com)
3. 山姆采购部供应商零售链系统咨询热线：0755-2151-2183  
邮箱：[samsrl@wal-mart.com](mailto:samsrl@wal-mart.com)
4. 供应商零售链系统登录网址  
邮箱：<https://retailink.wal-mart.com>

## 第二章 操作指引

### 1. 供应商可通过此系统进行哪些工作？

- 提交新商品建立所需的相关文件
- 在售商品证件维护
- 供应商证件维护
- 供应商证件查询
- 供采购查询供应商/商品资料
- 在线接收沃尔玛公司向供应商平台发布的消息

### 2. 供应商如何获得法规文件权限？

供应商首先需开通零售链权限，开通方式请与简介中对应的零售链小组联系。  
若供应商需开通法规文件管理权限，请将贵公司的零售链 ID、供应商号码、供应商名称以邮件方式发送至此邮箱：[chinagaorc@wal-mart.com](mailto:chinagaorc@wal-mart.com)

### 3. 供应商如何进入该系统？

Step.1 进入沃尔玛零售链系统：<https://retailink.wal-mart.com>;

Step.2 进入以下界面，点击“Apps”，然后点击“C”类别，再点击“China PIE”后即可进入法规文件管理系统

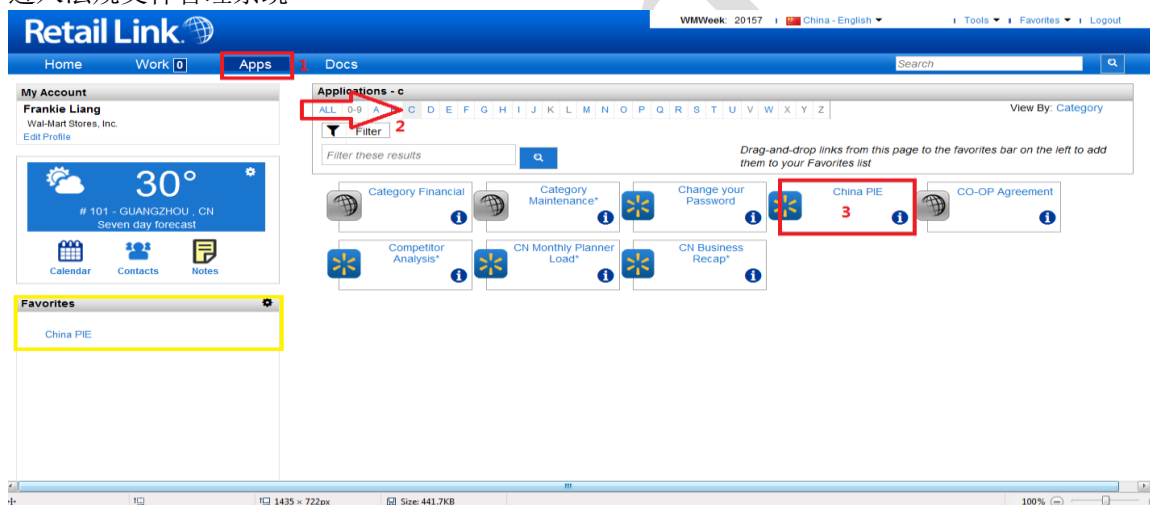

Tips: 可以将 China PIE 直接拖进收藏夹，下次进入直接点解收藏夹内的 China PIE 即

Step.3 进入以下界面后，点击“法规文件管理”，即进入系统首页



#### 4. 系统界面简介



## 5. 供应商资质提交

### 5.1 查询供应商资质所需提交文件

**Step1.** 按照以下步骤点击(如下图), 即可查看您需要上传的文件类型(强制性文件必需上传)

The screenshot shows the 'Supplier Qualification' (供应商资质) page in a web application. The left sidebar has 'Supplier Qualification' (供应商资质) selected. The main area shows a form with the following fields:

- Supplier Code (供应商号码): [Blank]
- Supplier Name (供应商名称): [Blank]
- Approval Status (审核状态): 拒绝
- Supplier ID (采购商ID): 1
- Supplier Type (供应商类型): 经销商
- ICC Classification (ICC分类): 国产预包装食品 (highlighted with a red box and '3')
- MDA Remark (MDA备注): [Blank]
- Supplier Remark (供应商备注): [Blank]

Below the form are two buttons: 'Save Above Information' (保存以上信息, highlighted with a red box and '4') and 'View Rules' (查看规则, highlighted with a red box and '5').

The 'View Rules' popup window shows a table of required documents:

文件类型	文件号码	序号	强制性文件	序号	条件性文件	操作
工业产品生产许可证		1	经销商的食品流通许可证	1	食品供应商食品安全审核合格报告	续证
工业产品生产许可证		2	食品卫生许可证(适用于无食品生产许可证的品类)	2	产品造型或图案的注册或授权使用证明文件	续证
商标注册和授权资料		3	食品生产许可证或保健食品生产许可证	3	商标注册和授权资料	续证
食品生产许可证(通...)						续证
食品生产许可证(通...)	QS441904018982					续证
经销商的食品流通许...						
酒类流通备案登记表		2014-11-26	2014-11-28	C1YAO	续证	续证
经销商的食品流通许...	1	2014-11-19	2014-11-22	C1YAO	续证	续证
商标注册和授权资料	3	2014-11-20	2014-11-22	C1YAO	续证	续证
工业产品生产许可证	1	2014-11-20	2014-11-22	C1YAO	续证	续证

**Step2.** ICC 分类选择: 根据您公司与我们公司合作的产品进行选择。例子详见附录 1-ICC 分类常见类别

#### ► 注意事项:

不同 ICC 分类的产品所需要提交的强制性文件不同, 若贵司与我们公司合作多种产品。切记当选择不同的“ICC 分类”后, 需要点击“保存以上信息”后, 再点击“查看规则”。

### 供应商资质

The screenshot shows the 'Supplier Qualification' (供应商资质) form with the following fields:

- Supplier Code (供应商号码): [Blank]
- Approval Status (审核状态): 拒绝
- ICC Classification (ICC分类): 国产预包装食品 (highlighted with a red box and '1')
- MDA Remark (MDA备注): [Blank]
- Supplier Remark (供应商备注): [Blank]

Below the form are two buttons: 'Save Above Information' (保存以上信息, highlighted with a red box and '2') and 'View Rules' (查看规则).

## 5.2 供应商资质提交

Step1. 进入供应商界面，按照下图标示步骤操作（1 点击新增，2 选择对应的文件类型，3 填写生效日期，4 浏览附件，5 点击上传）上传文件教程详见附录 2-文件上传操作

### 供应商资质

供应商号码:	<input type="text"/>	供应商名称:	<input type="text"/>
审核状态:	拒绝	采购员ID:	<input type="text"/>
ICC分类*:	国产预包装食品	供应商类型*:	经销商
MDA备注:	<input type="text"/>		
供应商备注:	<input type="text"/>		
<input type="button" value="保存以上信息"/>		<input type="button" value="查看规则"/>	

文件类型	文件号码	生效日期	到期日	审核人员	状态	操作
经销商的食品流通许...		2015-01-06	2018-01-05	fliang2	拒绝	续证

**1**

文件类型: 食品卫生许可证(适用于无食品生产许可证的品类) **2**

文件号码: QS 1234 4567 789 备注: 如为生产许可证, 必须填写号码

生效日期: \* 2013-04-22 到期日: \* 2016-04-21 **3**

\* C:\Users\Public\Picture   文件小于1M,文件类型为jpg,pdf格式

**4** **5**

Step.2 当上传完所需要的文件后，最后请点击“提交审核”（如下图）

### 供应商资质

供应商号码:	<input type="text"/>	供应商名称:	<input type="text"/>
审核状态:	拒绝	采购员ID:	<input type="text"/>
ICC分类*:	国产预包装食品	供应商类型*:	经销商
MDA备注:	<input type="text"/>		
供应商备注:	<input type="text"/>		
<input type="button" value="保存以上信息"/>		<input type="button" value="查看规则"/>	

文件类型	文件号码	生效日期	到期日	审核人员	状态	操作
商标注册和授权资料		2015-04-13	2017-04-12		草稿箱	删除 修改
食品卫生许可证(适用...	QS 2333 1111 4444	2014-04-14	2017-04-13		草稿箱	删除 修改
食品卫生许可证(适用...	QS 1234 4567 7891	2013-04-22	2016-04-21		草稿箱	删除 修改
经销商的食品流通许...		2015-01-06	2018-01-05	fliang2	拒绝	续证

### 5.3 供应商资质文件跟踪

在系统首页，如果供应商资质被拒绝时，可以点击进入“文件提交-供应商资质”界面进行修改（如下图）

系统通知一览表

序号	日期	内容	发布人
1	2014-12-19	供应商审核不通过	C1YAO

进入供应商资质界面后，请先查看“MDA备注”，根据“MDA备注”对文件修改或新增文件，当文件修改或新增完成后，再次点击“提交审核”即可

**供应商资质**

供应号码:  供应名称:

审核状态: 拒绝 采购商ID: 1

ICC分类: 国产预包装食品 供应类型: 经销商

还缺少XXX证，商标注册证已过期！

MDA备注:

供应商备注:

保存以上信息 | 查看规则

文件类型	文件号码	生效日期	到期日	审核人员	状态	操作
商标注册和授权资料		2014-12-16	2016-12-15	C1YAO	拒绝	删除 修改
食品卫生许可证(通...	QS XXXX XXXX XXXX	2014-12-09	2016-12-08	C1YAO	通过	
经销商的食品流通许...		2014-12-16	2016-12-15	C1YAO	通过	

新增

提交审核

### 5.4 供应商资质证件维护

当供应商资质内文件过期时，请先点击下图中标注1的“续证”，上传新的证件，再点击下图中标注2的“续证”，当所有文件均续证完成后，最后提交审核。

食品卫生许可证(通...		2014-12-24	2014-12-31	C1YAO	续证	1 续证
工业产品生产许可证	QS XXXX XXXX XXXX	2014-12-16	2014-12-25	C1YAO	续证	续证
商标注册和授权资料		2014-12-23	2014-12-26	C1YAO	续证	续证
食品卫生许可证(通...	QS XXXX XXXX XXXX	2014-12-16	2014-12-18	C1YAO	续证	续证
食品卫生许可证(通...	QS XXXX XXXX XXXX	2014-12-17	2014-12-26	C1YAO	续证	续证
经销商的食品流通许...		2012-02-27	2015-02-26	C1YAO	通过	
酒类流通备案登记表		2014-11-26	2014-11-28	C1YAO	续证	续证
经销商的食品流通许...	1	2014-11-19	2014-11-22	C1YAO	续证	续证
商标注册和授权资料	3	2014-11-20	2014-11-22	C1YAO	续证	续证
工业产品生产许可证	QS XXXX XXXX XXXX	2014-11-20	2014-11-22	C1YAO	续证	续证
工业产品生产许可证	QS XXXX XXXX XXXX	2014-11-20	2014-11-21	C1YAO	续证	续证
经销商的食品流通许...	1	2014-11-19	2016-01-22	C1YAO	通过	

新增

上传文件

文件类型: 食品卫生许可证(适用于无食品生产许可证的品类)

文件号码: QS XXXX XXXX XXXX 备注: 如为生产许可证, 必须填写号码

生效日期: 2014-12-17 到期日: 2014-12-26

Browse... 续证 文件小于1M,文件类型为jpg,pdf格式



## 6. 新商品资料 (MPS) 提交

### 6.1 MPS 提交

#### ➤ 注意

请在 MPS 商品资料提交前，先提交完整供应商资质文件。

Step.1 点击“文件提交”，点击“MPS”即可以进入 MPS 界面（如下图）

此处上传您公司的新品表/MPS表

请先选择你合作的业态“超市”或“山姆会员店”，然后选择合作的正确的部门号。

Step.2 点击“添加商品条码”后，参照您的 MPS 表，增加对应的产品条码信息（如下图）

序号	商品条码	商品名称	商品类型	规格	型号	产地	备注	采购员ID	删除	编辑	上传文件
1	691000000000	2	国产预包装食品						删除	编辑	文件
2	692000000000	3	国产预包装食品						删除	编辑	文件
3	693000000000	1	国产预包装食品						删除	编辑	文件
			国产预包装食品							保存	取消

商品类型选择可参 照附录 1

填写产品的规格

填写正确产地

Step.3 商品文件上传，请先点击“所需文件”查看所需要上传的对应文件。

序号	商品条码	商品名称	商品类型	规格	型号	产地	备注	采购员ID	删除	编辑	上传文件
1	691000000000	2	国产预包装食品						删除	编辑	文件
2	692000000000	3	国产预包装食品						删除	编辑	文件
3	693000000000	1	国产预包装食品						删除	编辑	文件

序号	文件类型	文件号码	生效日期	到期日	提交时间	操作
暂时没有数据						

**所需文件** 关键词

序号	强制性文件	序号	条件性文件
1	销售包装样品图片或标签	1	无公害农产品产地认定证书和无公害农产品认证证书
2	检测报告	2	绿色食品/有机产品/有机转换产品等标识证书

文件类型: 销售包装样品图片或标签  
 文件号码:  备注: 如为生产许可证, 必须填写号码  
 生效日期:  到期日:   
  文件小于1M,文件类型为jpg,pdf格式

Step.4 点击红框中的“文件”，上传对应的文件。（文件上传方法详见附录2）当每个条码都上传完毕后，最后点击“提交”。

序号	商品条码	商品名称	商品类型	规格	型号	产地	备注	采购员ID	删除	编辑	上传文件
1	691000000000	2	国产预包装食品						删除	编辑	文件
2	692000000000	3	国产预包装食品						删除	编辑	文件
3	693000000000	1	国产预包装食品						删除	编辑	文件

序号	文件类型	文件号码	生效日期	到期日	提交时间	操作
暂时没有数据						

新增 **所需文件**

## 6.2 MPS 跟踪

◆ **MPS 被拒绝:** 点击进入“需跟踪项目”，再点击“需跟踪的MPS”，按照“MDA备注”要求进行修改后提交审核即可（如下图）

法规文件管理

- 文件提交
- 供应商资质
- MPS
- 在售商品补证
- 需跟踪项目
- 需跟进补证商品
- 需跟进MPS
- 需跟进续证商品
- MPS草稿箱
- 文件查询
- 信息分享

**需跟进MPS** 首页 需跟踪项目

审核状态: 拒绝 MPS Code:

MDA备注:

供应商号码:  供应商名称:

沃尔玛采购员ID: 1 部门:  超市  山姆会员商店 1

上传MPS

供应商备注:

新增商品条码

序号	商品条码	商品名称	商品类型	规格	型号	产地	备注	采购员ID	状态	删除	编辑	上传文件
1	4343	43	国产农药	4343					通过	删除	编辑	文件

◆ **MPS 已通过**: 点击“文件查询”，查看“MPS 已通过”，可以查询通过的MPS内所提报的商品信息，随后请与采购联系建立新品事宜（如下图）

**法规文件管理**

- 文件提交
- 需跟踪项目
- 文件查询
- 供应商资质
- MPS已通过
- MPS处理中
- 商品资质已通过
- 商品资质处理中
- 信息分享

### MPS已通过

MPS代码

序号	MPS代码	采购员ID	提交时间	审核人	审核日期
1	374121150414002		2015-04-14	lhe002	2015-04-14
2	374121150206002	0	2015-02-06	fliang2	2015-02-06
3	374121150113002	0	2015-01-15	7330	2015-01-15

首页 上一页 1 下一页 末页

MPS已通过
首页 文件查询 MPS已通过

#### 商品报告表

审核日期 2015-04-14 14:29:49

审核人员 lhe002

MPS Code 374121150414002

部门 3(超市)

供应商号码

供应商名称

沃尔玛采购员ID

MPS 扫描件

供应商备注

MDA备注

序号	商品条码	商品名称	规格	型号	产地	备注	采购员ID	提交时间	审核日期	审核人员	状态	查看
1	691231231231	测试商品	1KG		广东深圳			2015-04-14	2015-04-14	lhe002	正常	文件

## 7. 在售证件维护

### 7.1 在售商品补证

Step.1 首先点击“文件提交”，后点击“在售商品补证”，即可对您公司的商品进行补证维护，点击商品条码即可进入补证界面

**法规文件管理**

- 文件提交
- 供应商资质
- MPS
- 在售商品补证
- 需跟踪项目
- 文件查询
- 信息分享

### 在售商品补证

序号	商品条码	商品名称	商品类型	型号	规格	部门名称	采购员ID	提交时间	状态
1	692092717263		IC-FUNCTION DRINK		17263	92			
2	692092717261		IC-FUNCTION DRINK		17261	92			
3	695641620282		IC-FUNCTION DRINK		20282	92			
4	695641620280		IC-FUNCTION DRINK		20280	92			
5	692092717266		IC-FUNCTION DRINK		17266	92			
6	692092717264		IC-FUNCTION DRINK		17264	92			
7	40020102270		MAXFACTOR		1000				
8	286406171090			瓶					
9	286406171790			瓶					
10	286406171090			瓶					

首页 上一页 1 2 3 4 5 ... 28 下一页 末页

➤ 注意！当条码的状态显示“有记录”时，则无需对产品进行补证，如下图，序号 2, 3, 4 商品无需再上传相关证件

序号	商品条码	商品名称	商品类型	型号	规格	部门名	状态
1	690208389039		IC-LIQUID MILK		89039	92	
2	693466508529		IC-YOGURT&YOGU...		08450	90	有记录
3	693466508539		IC-MILK		08539	90	有记录
4	693466508639		IC-YOGURT&YOGU...		08639	90	有记录

代表这个商品条码的文件已经上传并通过

Step.2 首先点击查看“所需文件”，然后点击“新增”，按照附录 2 文件上传方法，上传完成对应所需的文件后，最后点击“提交审核”

## 7.2 在售商品补证跟踪

### ◆ 未通过

点击“需跟踪项目”，查看“需跟进补证商品”，点击条码进入以下界面，按照“MDA 备注”要求进行修改，修改完成后“提交审核”即可

### ◆ 通过

点击“文件查询”，“商品资质已通过”即可查询通过的在售商品信息，供应商随后可以与采购联系进行相关的商品信息更改。

序号	商品条码	商品名称	商品类型	型号	规格	部门名称	采购员ID	提交时间	审核人	审核日期	状态
1	691231231231	测试商品	国产预包装食品		1KG			2015-04-14	lhc002	2015-04-14	在售

### 7.3 商品证件续证

首先点击“需跟踪项目”，进入“需跟进续证商品”，点击“续证”，上传新的证件后点击“修改”，修改完成最后点击“提交审核”

序号	证件类型	文件号码	生效日期	到期日	审核日期	操作
1	检测报告	1	2014-11-20	2014-11-22	2014-11-20	续证

## 8. 文件提交大小和图片格式指引

系统目前对一份文件的设定为 1MB。对页码过多的情况，建议用黑白扫描件，对文件进行压缩、以 PDF、JPG 两种格式上传直至满足上传文件的大小。如一份完整的 3-5 页的食品检测报告，由封面页、结论页和指标评价页组成，无需把封面页进行上传。如一份电器检测报告，共有 50 页，可把结论页上传，并另行附上一份声明，声明检测了什么指标，是否合格等。对于图片大小过大的单张图片，可用画图工具选择按百分比重新调整大小，根据图片的大小按照一定比例缩小，直至满足上传图片的大小为止。在保证图片基本信息清晰的前提下，也可用 PS，美图秀秀，QQ 截图和拍照等软件进行操作改变图片大小。以下是图片压缩操作的举例：网上有很多将图片进行压缩的软件，其原理就是将一个清晰的图片通过放弃一些点像素来压缩图片的大小。如将一个彩色的图片变为黑色图片，图片的 Size 将会减少。

相关的软件有：photoshop、JPEG Optimizer、JPG 超强浏览压缩工具等等。

以下是两种小工具的介绍：

### I. JPG 超强浏览压缩工具。从网上下载该工具后，打开如下图：

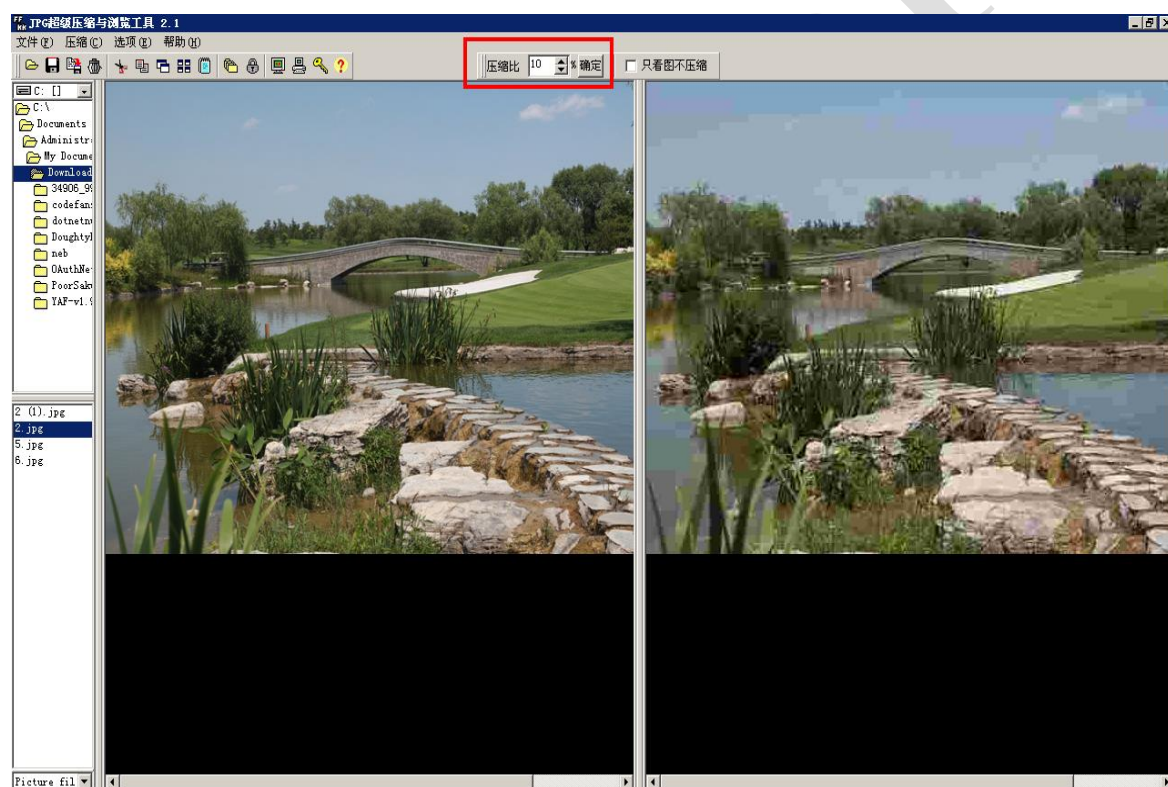

红色框里表示压缩的比例。左侧为原图，图片大小为 137K，右侧为压缩后的图片。从红色框里可以看出来压缩了 10%，这样表示压缩后的图片为 13.7K 将原来 137K 的图片压缩了 10%。可以试着再减少压缩比例试一下。压缩的越小，图片就越模糊。在压缩为合适比例后在“文件”→“保存压缩图像为..”就可以得到一个压缩后的图像了。

## II. Adobe Acrobat X Pro (自行安装)

Step.1 主要用于将文件整合成一份 PDF 文档，并压缩文件大小

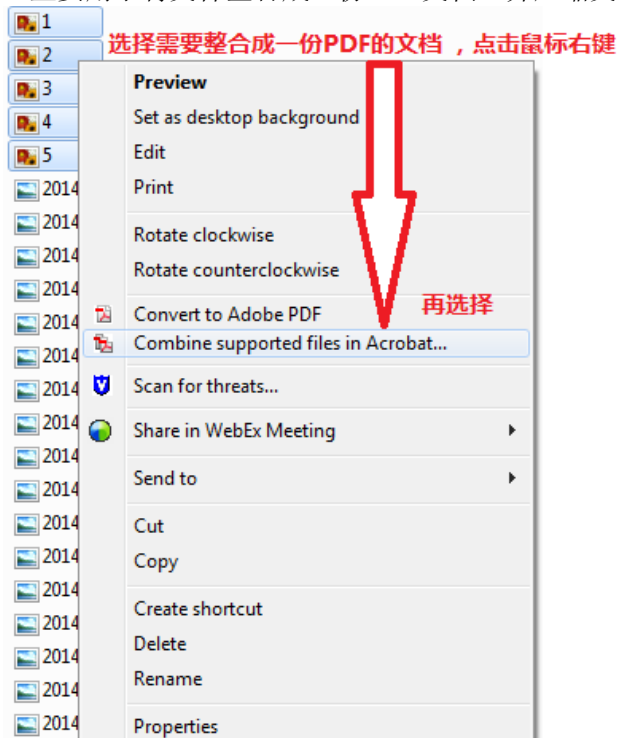

Step.2 按照以下步骤操作，1 选择较小的文件尺寸，2 点击整合文件

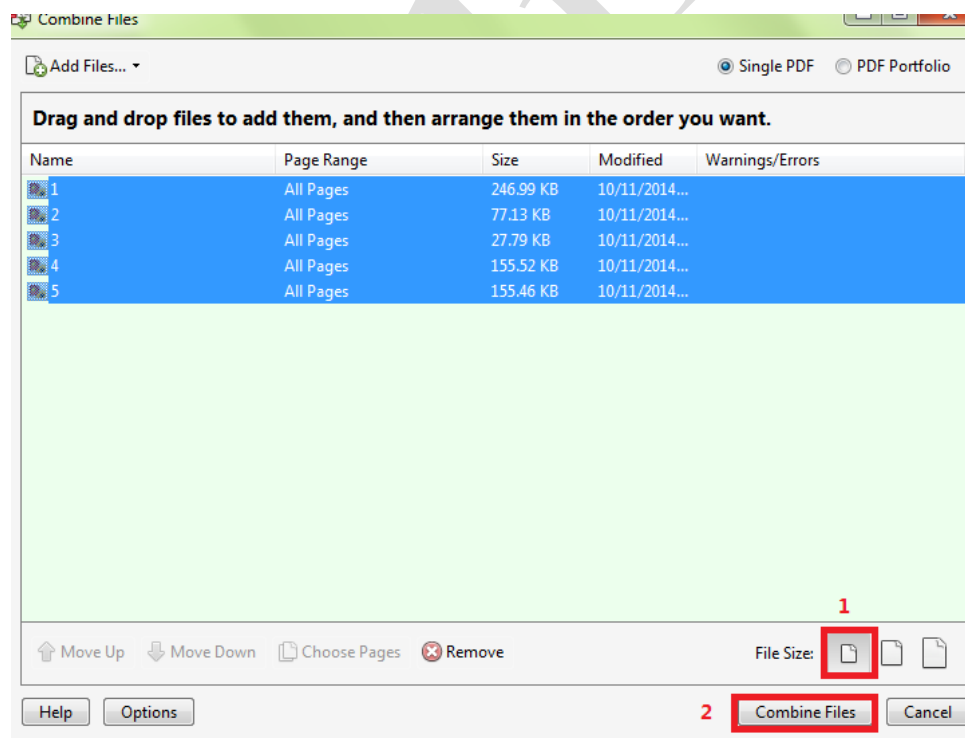

Step.3 整合完后，按照以下步骤，另存为可以再次减少文件大小

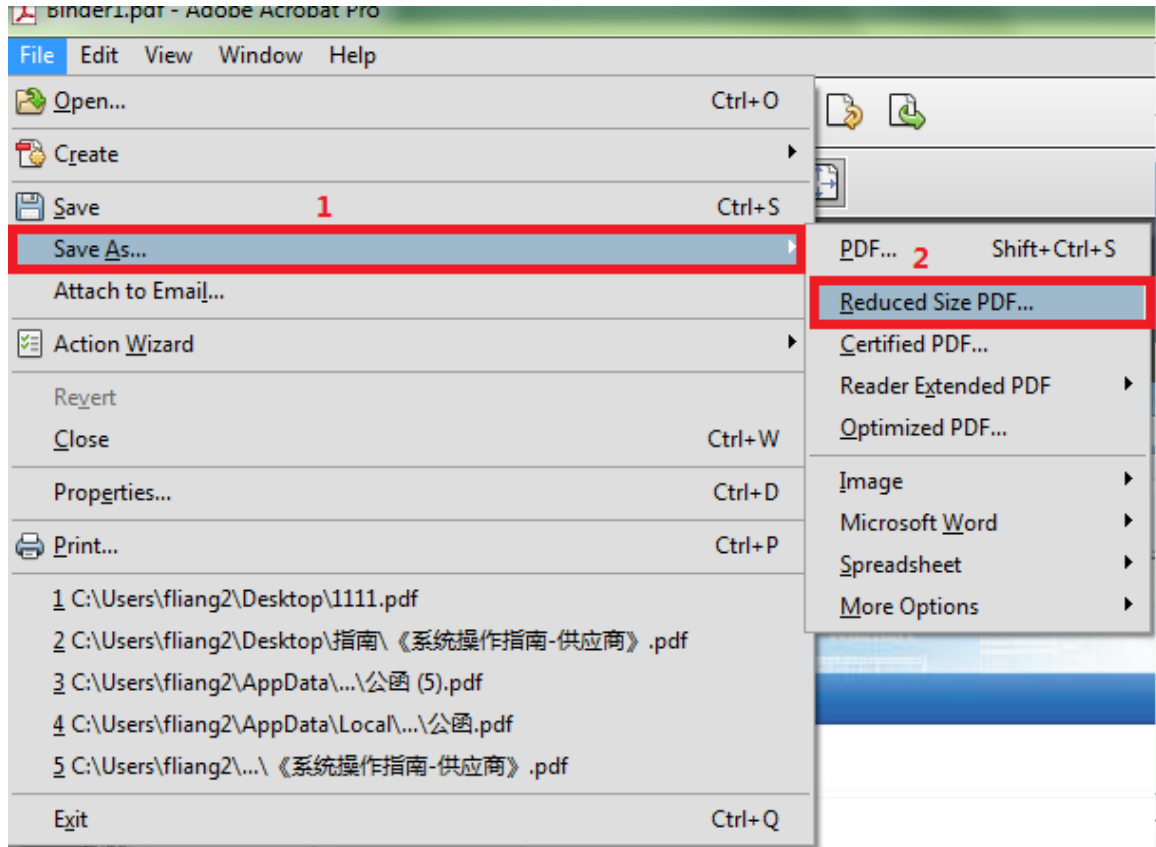



## 第三章 系统常见问题解答

- ❖ **应如何判断公司的产品属于哪一个法规类别？**  
答：方法一、先浏览商品检查表的清单，再结合自身产品进行判断。方法二、请公司或工厂执行品质管理的部门进行判断。
- ❖ **系统使用时间长了，发现登录不大正常，如何处理？**  
答：关机开机，重新登陆就可以。
- ❖ **条件性文件是什么意思？是否意味着文件可以不提交？为什么有一些强制性的文件会体现在可选文件里？**  
答：分两种情况。第一种是如果标签有某类宣传，而该宣传又涉及法规管理时，文件需提供；第二种是该法规文件本来就需提供，属于强制性文件，如冷热饮水机的3C证书，但由于系统设计的原因，放在条件性文件的部分，此时文件仍需提供。
- ❖ **样品标签本身不是法规意义上的文件，虽然放在可选文件类型，进行新商品或在售商品检查时，仍需提供。**
- ❖ **同一商品包装上有几个荣誉和商业宣传，文件上传时应如何处理？**  
答：每一条记录只能上传一个文件类型。针对不同的文件，应分别输入不同的记录，分别上传文件。
- ❖ **在所需文件清单上有时候会发现被要求提交某类文件，但自己的产品本来就不需要该文件，那是否意味着就可以不提交，不回应？**  
答：基于系统设计，某些时候可能会出现上述情况。此时应提交解释文件（详细请电话咨询），作为该类被要求提交的文件进行上传。
- ❖ **电器具体指什么类型的产品？**  
答：从沃尔玛公司标准而言，插电和使用电池的产品都被归为电器。
- ❖ **什么是供应商资质文件？什么是商品资质文件？两者如何区分？**  
答：供应商资质文件指政府部门针对供应商某种经营范围和行为而颁发的资格文件；商品资质文件指政府部门或有公信力的权威机构针对供应商某个具体商品、或某个品牌的商品、或某种具体的商品的质量、声誉或要求而颁发的资格文件。两者最大的区别在于前者针对通常一个范围或行为，相对抽象；而后者则有具体所指。如食品生产许可证，针对生产厂家的生产流程、卫生状况，或就生产某大类商品厂家所需要的生产流程、卫生状况，这是供应商资质文件；如绿色食品证书，针对某具体厂家生产的具体品牌的具体类别商品，这是商品资质文件。某些时候供应商资质文件和商品资质文件可能会体现在同一份文件上，如某卡通品牌授权书，授权某供应商的经销资格。
- ❖ **同一厂家相同的食品，售卖规格不同，检测报告需要按不同的规格提交吗？**  
答：暂时可以提供一份检测报告，进行共用。
- ❖ **文件上传还有哪些重要的注意事项？**  
答：所提交的法规文件，包括标签在内的资料，应真实、清晰和完整，并与商场售卖的产品信息与之相匹配。申报不准确、或商场实货被发现不与这些资料相吻合，有可能影响彼此的合作关系，所以完整真实的信息申报非常重要。如果商品信息发生更改，应主动联系采购员沟通处理方案。

- ❖ **电器有图片、说明书、保修卡，页数很多，上传时如何处理？**  
答：图片部分把商品标签内容拍照，说明书和保修卡拍封面就可以。
- ❖ **上传供应商资质时，如何提高效率？**  
答：各品类有不同的供应商资质要求，上传时最好把资质分类上传后，最后一次性提交。如果上一类资质文件提交一次，会因系统频繁的交互而影响效率。
- ❖ **文件不小心错误提交/发现提交错误后，是否只能等待 MDA 审核完毕后才能修改？**  
答：目前已经增加一项召回功能，当供应商资质或 MPS 属于处理中时，可以点击召回进行文件修改。
- ❖ **已经提交待审的 MPS，如果因故操作”召回”后，在那里进行修改操作？**  
答：已经提交待审的 MPS，如果因故召回，该份 MPS 将落入”须跟踪项目—需跟进 MPS”中，请在此界面下进行修改操作。
- ❖ **同一条码产品，不同供应商在做，请问每个供应商都需要在售商品补证吗？**  
答：系统优化后，针对以上情况，只要有一个供应商通过该 UPC，其他供应商的在售商品补证状态下都会显示“有记录”，即其他供应商无需重复上传。
- ❖ **MPS 中，样品图片和标签该如何上传？**  
答：解决办法 1：将所有产品图片整合成一份 PDF 文档上传。  
解决办法 2：在条件性文件中，选择文件类型“销售包装的图片或标签（补充）”上传产品图片
- ❖ **该系统对电脑有没有配置要求？**  
答：对电脑没有硬性要求。但对浏览器和宽带网络有相关要求：  
浏览器：IE8（Internet Explorer 8.0）  
宽带网络：中国电信

**MDA 问题咨询热线**

热线电话： 0755-21514660

联系人：徐小姐

邮箱：cnvendororc@wal-mart.com

## 第四章 术语解释

- ❖ **供应商号码**: 指供应商在沃尔玛公司进行商品买卖时使用的 9 位编号, 但本系统显示 6 位供应商号, 若前面有 0 将自动隐去。
- ❖ **供应商名称**: 指供应商在沃尔玛公司供应商号码下反映的供应商名称。
- ❖ **采购员 ID**: 指沃尔玛公司负责采购商品的采购员被公司授权使用邮件的用户名。
- ❖ **状态**: 指供应商资质和商品资质等文件在本系统上的状态, 包已提交、处理中、通过和拒绝等。
- ❖ **商品条码**: 指由供应商提交给沃尔玛公司、或沃尔玛公司商场货架售商品上附着的、用于顾客结算的条码, 通常为最小销售包装的条码。本系统中商品条码不包括条码最后一位, 即检验码。
- ❖ **商品名称**: 指由供应商提交给沃尔玛公司、或沃尔玛公司商场货架售商品上附着在包装上的品名, 通常为最小销售包装的品名。这个品名原则上与沃尔玛公司系统存在的数据为一致。
- ❖ **商品类型**: 指沃尔玛公司根据法规和公司实际情况, 对商品进行分的类型。只有指定的商品类型需要进行在线检查。
- ❖ **部门名称**: 指沃尔玛公司按公司内部制度对各商品部门赋予的名称分类。
- ❖ **MPS**: 商品报告表的简称。新商品和某些在售商品更改商品法信息, 通过递交 MPS 进行。
- ❖ **MPS 代码**: 指供应商通过 MPS (商品报告表) 提交商品检查处理后, 本系统自动产生的代码。该代码由六位供应商号码+用两位数字表达的年/月/日+流水号组成。
- ❖ **商品大分类**: 按沃尔玛公司的设定, 对商品进行的大分类管理。只有指定的商品类型需要进行在线检查。
- ❖ **所需文件**: 指要满足通过检查需提交的必需文件。
- ❖ **文件类型**: 指按法规要求具体法规文件的名称。
- ❖ **文件号码**: 指供应商提交法规文件时按照合规部填写的文件号码
- ❖ **强制性文件**: 指按法规或沃尔玛公司要求, 必需提交的法规文件。
- ❖ **条件性文件**: 指按法规或沃尔玛公司要求, 在商品进行了相关宣传后或符合特定品类资格时, 需提交的法规文件。
- ❖ **补证商品**: 商品在沃尔玛公司商场已经售卖, 需要把商品资质补充系统中。
- ❖ **续证商品**: 商品在沃尔玛公司商场已经售卖且商品资质已经提供, 商品资质已经过期, 需要把过期的商品资质进行系统更新。
- ❖ **MDA 备注**: MDA 人员对法规文件的审核反馈。

- ❖ **供应商备注：** 供应商对资质文件的说明。如 XX 已经通过以下产品，共用其资料。
- ❖ **合规率：** 指按法规和公司标准，实际有效法规文件和需要提交有效法规文件数量的比。
- ❖ **操作：** 指对文件进行处理的动作。
- ❖ **生效日期：** 法规文件经政府机关签发的日期，或法规文件上写明的效日期。
- ❖ **到期日：** 按沃尔玛公司标准规定的到期日；在没有公司标准的情况下，到期日为法规文件上写明的到期日。
- ❖ **供应商资质：** 指按法规要求或公司标准，政府机构针对供应商的销售生产资格，以及厂家本身的生产条件、卫生状况等，签发资质文件，包括生产许可证、卫生许可证、条码证书、营执照、税务登记证、组织机构代码证、商标文件等。
- ❖ **商品资质：** 指按法规要求或公司标准，政府机构针对具体商品销售卫生安全和质量、荣誉等签发的资质文件，包括商品标签检测报告、专利文件、有机证书、进口报关单等。
- ❖ **召回：** 当供应商发现上传的资料有误或误操作时，（文件处于处理中状态）可以通过召回按钮，将处理中的文件召回，对文件进行修改后再上传。
- ❖ **ICC：** 沃尔玛合规部商品自查表。将不同类别的产品进行分类，并注明各类别产品需提交的法规文件。

## 附录

附录 1. ICC 对照表

ICC 类别	例子 1	例子 2
国产保健食品	维生素胶囊	口服液
进口保健食品	维生素胶囊	口服液
国产非处方药	胶囊	
进口非处方药	胶囊	
国产化妆品	洗面奶	润肤霜
进口化妆品	洗面奶	润肤霜
国产消毒产品	湿巾	
进口消毒产品	湿巾	
国产医疗器械	避孕套	创可贴
进口医疗器械	避孕套	创可贴
国产动物饲料及饲料添加剂	猫粮	狗粮
进口动物饲料及饲料添加剂	猫粮	狗粮
国产农药	蚊香	驱蚊花露水
进口农药	蚊香	驱蚊花露水
国产日用百货	卷纸	
进口日用百货	卷纸	
国产塑料购物袋	塑料购物袋	
国产预包装食品	薯片	
进口预包装食品	薯片	
国产预包装特殊膳食食品	配方奶粉	
进口预包装特殊膳食食品	配方奶粉	
国产酒	红酒	白酒
进口酒	红酒	
国产散装生鲜初级农产品	猪肉	
进口散装生鲜初级农产品	水果	
国产自用食品原材料（熟食/面包）	油	面粉
进口自用食品原材料（熟食/面包）	油	面粉
国产散装食品	饼干	
进口散装食品	饼干	
国产手机	手机	
进口手机	手机	
国产电话机/传真机/对讲机	对讲机	
进口电话机/传真机/对讲机	对讲机	
国产电器	空调	洗衣机
进口电器	空调	洗衣机
国产照相机/摄像机	照相机	
进口照相机/摄像机	照相机	
国产燃气具	燃气热水器	燃气灶
进口燃气具	燃气热水器	燃气灶
国产音像制品	磁带	光盘

进口音像制品	磁带	光盘
国产日 用百货（不含自行车）	笔	杯子
进口日用百货（不含自行车）	笔	杯子
国产自行车	自行车	
进口自行车	自行车	
国产纺织品和服装	衣服	被子
进口纺织品和服装	衣服	被子
国产鞋类	凉鞋	皮鞋
进口鞋类	凉鞋	皮鞋
国产玩具	玩偶	电动玩具
进口玩具	玩偶	电动玩具
国产饮用水卫生产品	净水器	饮水机
进口饮用水卫生产品	净水器	饮水机
国产灭火器	灭火器	

## 附录 2. 文件上传操作

Step.1 文件上传：点击新增，选择文件对应的文件类型，填写证件的有效期（见附录 2），点击 Browse,如工业生产许可证（如下图）

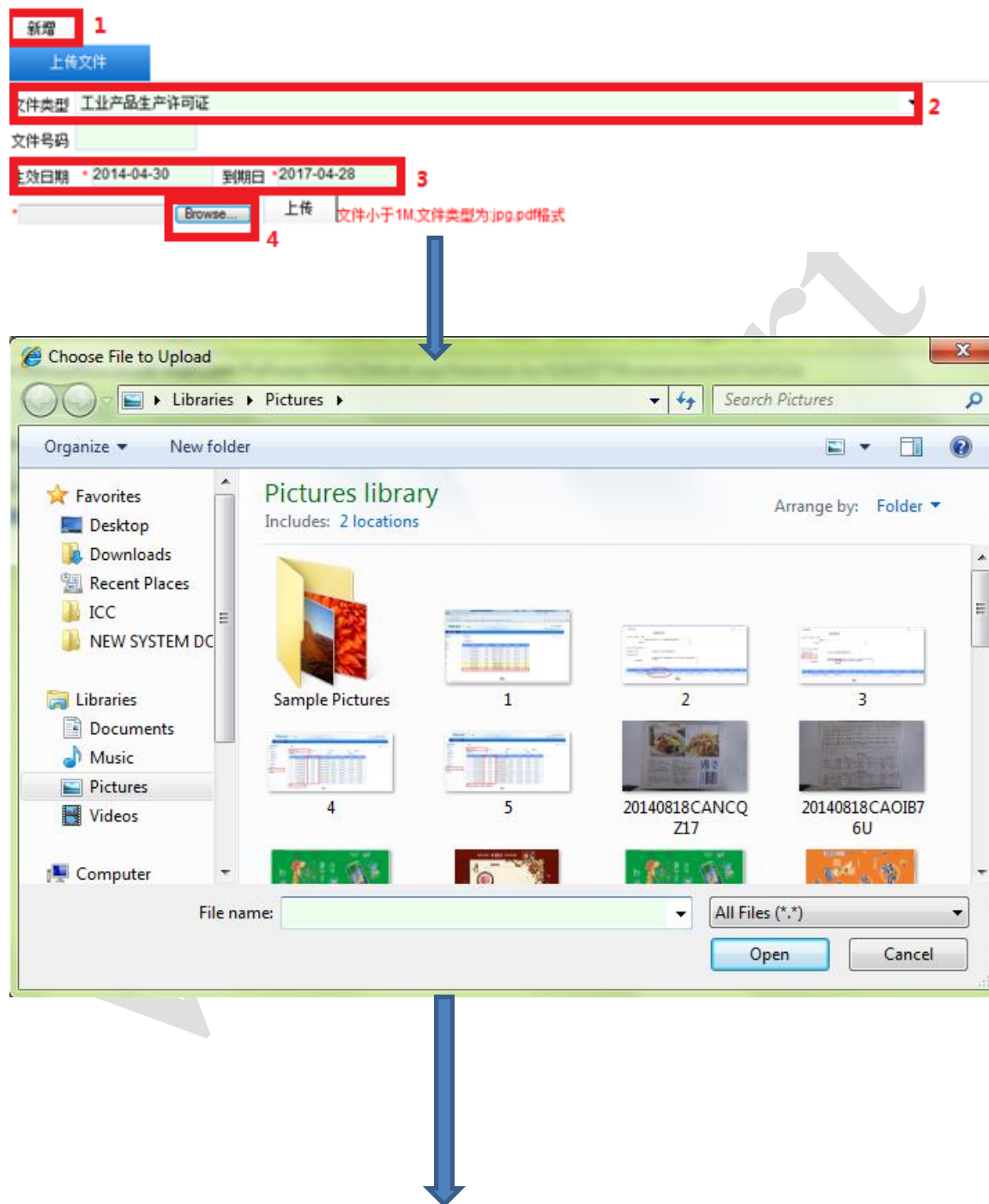



**Step.2** Open 后进入以下界面，点击上传，

新增

上传文件

文件类型 食品生产许可证或保健食品生产许可证

文件号码 QS XXXXXXXXXXXX 备注：如为生产许可证，必须填写号码

生效日期 \* 2014-12-23 到期日 \* 2015-12-31

\*\\cnrnts8005fs\Public\Cc Browse... 上传 文件小于1M,文件类型为:jpg,pdf格式



### 附录 3. 文件有效日期填写

#### I. 供应商资质文件:

直接打开文件夹内文件查看有效期限  
如下图中的工业生产许可证

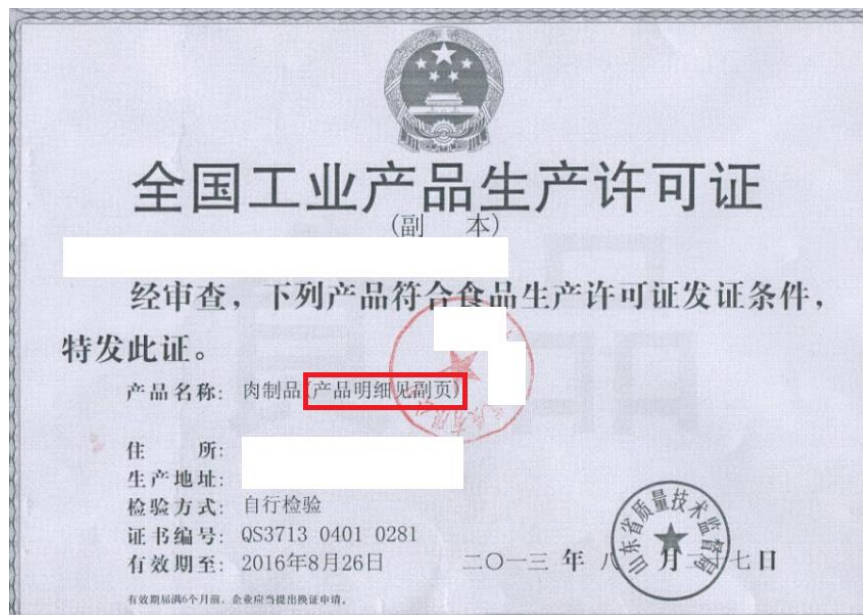

➤ **注意:** 如果如上图红色区域显示，产品明细见副页，则需要再提供生产许可证的明细副页，如下图。如果没有显示“产品明细见副页”，则无需提供



II. 商品资质文件（检验报告）：

直接打开文件查看颁发日期：生效日期为颁发日期，到期日为颁发日期往后推一年

如下图：生效日期为：2014-4-17，到期日为：2015-4-17

对于没有有效期限定要求的品类(如电器、纺织品服装、燃气具、照相机摄像机等)，质检报告的“到期日”为报告签发日期后推五年。

检 验 报 告		TEST REPORT F	
No: SP201403934		共4页第1页	
样品名称 Name of Sample		检验类别 Test Purpose	食品生产许可证发证检验
商 标 Trade Mark		委托书号 Number of Client	SP201403934
样品批号 Original Number	/	生产日期 Date of Production	2014-3-27
型号规格 Type	500g/瓶	样品等级 Grade	合格
生产单位 Produced by			
受检单位 Supplier			
来样方式 Method of Received	送样	样品状态 Status of Sample	玻璃瓶装，外封条完好。
抽样基数 Base of Sample	320瓶	抽样单号 No. of Sampling	/
样品数量 Sum of Sample	3瓶×2份	检验项目 Test Item	全项检验
到样日期 Date of Received	2014-03-31	检验日期 Date of Testing	2014-3-31 — 2014-4-16
检验/判定依据 Test/Judgement Standard	其他酒生产许可证审查细则（其他发酵酒）、DB53/T 169-2006《通海曲陀关甜白酒》(灭菌密封包装)		
检验结论 Conclusion	根据其他酒生产许可证审查细则（其他发酵酒）、DB53/T 169-2006《通海曲陀关甜白酒》(灭菌密封包装)检验，符合发证条件。  <div style="border: 2px solid red; padding: 5px; display: inline-block;">                     签发日期: 2014-4-17                      Date of issue:                 </div>		
备注 Comment	说明：与样品相关的信息为样品明示标识或委托方提供。		
委托单位信息 Client's Message	名称 Name	云南省玉溪市质量技术监督局	
	地址 Address	/	
	邮编 Zip Code	/	电话 Telephone /

➤ 注意

因产品销售包装图片无有效期，需填写与检验报告的有效期，到期日填写一致